朝鮮日報 朝刊 本紙朝夕刊十二面

社說
高等文官試驗令의改正說
登用에學歷偏重은不可

一

官吏制度改革에 伴하야 高等文官試驗令도 改定을 보게 될 模樣으로 지난 十七日 閣議에서 爲先 그 要項이 論議되엿는바 첫재 中學卒業者에게 限하야 特別히 모이든 豫備試驗은 이를 撤廢하는 同時 論文의 考査를 一律로 行하게 할것、둘재 試驗은 學科試驗과 人物試驗으로 난흘것、셋재 試驗委員도 學術試驗은 學者에게 맛기고 人物試驗은 各省의 次官 乃至 局長等 實務家에게 맛길것等 意見의 一致를 보앗다고 한다。今後 法制局에서는 이러한 意見을 綜合하야 다시 具體案을 作成하리라고 하니 正式決定까지에는 아직도 距離가 멀어서 果然 어떠한 程度로 落着될는지 모르거니와 何如든 學歷만을 偏重한다는 것은 人物採用에 잇서 반드시 得當한 方法이 아님에 不拘코 官吏採用이 學歷偏重에 기우러저 잇섯다는것은 一國政治에 影響되는바 不少하엿슬것이라 幾分間이나마라도 그 改革을 보게되는것은 實로 成習現象일것에 틀림이 업다。

二

勿論 人物을 採用할때 一定한 程度의 學識水準을 要하는것 만은 無理가 아니겟지마는 그 學識水準만으로써 採用의 唯一한 標準을 삼을수 잇느냐 하면 決코 그러치 못하고 또 勿論 相當한 學歷을 가진 사람에 잇서서 無條件 그 知識水準에 對한 어느 程度의 信任을 許與한다는것도 無理는 아니겟지마는 그러한 信任이 모든 境遇에 잇서 어그러지지 안느냐하면 그도 또한 決코 그러치못하다。그럼으로써 學歷의 高下를 가저 試驗의 首擢을 달리 한다는것이 반드시 公平無私한 處置가 아닌것은 勿論이요 根本的으로 드러가서는 學識의 水準을 가저 人物採用의 唯一한 標準을 삼는다는것이 不可한 일이다。그러나 現今 學歷偏重의 一般的 傾向은 도리어 採用의 重要標準이 되여야 할 그 人物을 第二次的으로 閑却하기에까지 이르는 것이 잇지안타고 생각된다。이러한 本末顚倒의 現象은 그 採用者를 爲하야서도 遺憾이 아니려니와 더구나 現代敎育으로부터 疏外된 數많은 人材를 爲하야서 哀情하기 어려운바다。

三

이미 現內閣에서는 그 點의 弊害를 痛感하야 高等文官試驗令의 改定을 도모한다고 하니 各銀行會社에서도 다各各 在來의 惡習을 고치어 學歷偏重을 버리고 人物本位로 進行하지안해서는 안될것이다。이와가튼 改善은 비단 適材適任을 拔擢하야 그 機關의 前途를 洋洋케할뿐이 아니라 有爲한 人材로하야금 積極 그 자리를 엇게하야 全社會로 보아도 巨大한 收穫을 約束함이 업지 안 하리라고 잇는다。그 學歷의 如何는 第二 第三의 問題다。能히 그일에 堪能한 者라면 어떠한 經歷이든지 조치 안 한가。또 職人에 適當한 者를 傭人으로 하고 雇員에 適當한 者를 雇員으로 뽑고 社員에 適當한 者를 社員으로 뽑는것은 조타。그러나 이미 가튼 社員으로 採用하야 노코서 大學、中學等의 學歷 如何에 따라 官立大學 私立大學等의

徐州까지僅四粁
徐州防衛의最終陣
張庄、爽河寨等占領
各部隊西門으로攻擊前進

【蒲王山麓十八日同盟】隴海線에 並行하야 徐州西門에 通하는 銅黃街道를 攻擊前進하는 左翼○○部隊는 十八日午後 肉迫하야 三時間에 亘한 激戰이 잇슨後 八時十分 이를占領하엿다 該陣地는 徐州西門으로부터 떠나기 겨우西쪽 抗線으로 地下坑道를 가진七거카陣地가잇다 銅黃街道를 扼한 重要據點인마즘 中央直系 第九師約三千이 師長自身指揮下에 頑强히 繼續하고잇다

【蒲王山麓에서 十八日篠原中井同盟特派員發】大宮、西宮、前田、岡田、松川、增田各部隊는十七日午前八時半 徐州西方都市以來 十八日午後二時까지 一分의 間隙도업시 砲擊과 突擊을 反復하면서 前進을 繼續하기 實로十八時間。長六粁에 亘하는 近代的要城을 施한 半永久的堡壘를 奪取하고 陣地攻略戰에 記錄的戰果를 樹立 十八日夕刻에는 徐州西門까지 約八粁地點의 爽河寨部落을 占據하고 繼續하야 徐州街道에 沿하야 西門을 指目하고 攻擊前進하는中이다

各部隊續續前進

【○○十八日發同盟】十六日午後 蕭縣을占領한 ○○部隊의主力은 蕭縣佈軍의第三十師團殘敵軍의 第八十四師가 高地를利用하야 頑强히 抵抗을試하는 것을 모주리擊破하면서 十七日夕刻에는 新興線에進出 刻刻으로 徐州에向하야 肉迫하는中이다 그리고 其一部는瓦子口로부터 曹縣南方地區에向하야 進擊하엿스나 十七日午後四時頃 淮縣山東方地區에서 一千數百의敵이 逆襲하여왓스나 이에對하야 徹底的攻擊을加하야 敗走케하엿다 一方隴海線西方으로부터 徐州에進擊中인 ○○部隊는 劉店東舖店線을넘어 張自忠軍의三十八師中央軍五十師九十六師等의 必死的抵抗을一蹴하면서 徐州에로의距離를 漸次壓縮하고잇다

【○○前線에서 十八日同盟特派員發】지난九日朝河驛을 出發한 以來一路隴海線을 遮斷할目的으로 南下한 我前線部隊는 破竹의勢로 王新鐵橋爆破에 成功하고 日夜猛行軍을 繼行하야 到處에서 敵을 擊破하고 十八日午後六時半 마침내 徐州西北方十粁의 地點에到達하엿다

在支外人保護에對해
大本營陸軍部發表

【東京電話同盟】大本營陸軍部에서는 我國의 在支外國權益保護의實情에對하야 十八日左와如한 當局談을 發表하엿다

我軍은 在支作戰地域內에잇는 第三國人의 生命財産의保護에對하여는 恒常愼重히注意하는同時에 一面彼等이 支那軍으로하여금 第三國財産을利用케하지안토록할것은勿論 其近傍에 近接케하지안키를 要請하엿다

그리고 大本營으로서는 駐支軍當局에對하야 時히注意를喚起시켜 不法事件發生을 防止하도록訓令하엿다 駐支當局에서도 本主旨에基하야 第一線部隊에게 其行動에 準繩을示하고잇다 例하면 中支方面의 部隊는 昨年十二月杭州攻擊에際하여는 其行動의 暴露도를 보지안코 外交機關을通하야杭州紹興附近一帶로부터 第三國人의避難을 勸告하엿고 또本年二月十七日 山西省汾陽攻擊에際하야 敵은 米國系敎會를背景으로한 陣地를占領하고잇기때문에 我軍은 攻擊方向及時期의選定에關하야 甚히制肘를蒙하엿다 그리고 三月二十五日 臨沂附近의 戰鬪에잇서서는 支那軍은故意로 同地東南地區의 米國等宗敎關係建物財産及 其近傍地區를 占領하고 盛히我軍을砲擊하엿다 더욱戰術上으로보면 該陣地에對하야 直接我步砲兵火를集中하고 其東方으로부터 이미展開를完了한態勢로써 直路突入함이有利하엿스나 我軍은 第三國의權益을考慮하야 外國財産이存在치아니한 臨沂의西北方으로 迂回하야該方面으로부터 攻擊을 不得已하게되엿다 어때문에 動敵行動에 多大한不利를 覆하게되엿다 그리고我 在支軍部隊에 對하야 外國權益을 尊重할目的으로 恒常 左記事項을 留意하도록指導하고잇다

一、出動前에는 먼저 攻擊目標附近의狀況 特히 外國權益의 有無 加害與度의 有無를 充分히研究하야 特히 目標를選定할것

二、外國權益을 毁損할念慮가極히 多大할時에는 作戰上多大한 不和와 不便을참고 其行動을制限할것

三、萬若 外國權益을 毁損할念慮가잇슬時는 攻擊實施 臨時或은 戰後高實으로써 外國權益毁損의 有無에對하야 恒常 點檢하야 賠償 其他 自己의責任을 遺憾업시 하게되엿다

以上과 如한것은 我軍의 外國權益保護의 一例에 不過하고 戰勝을 第一義로 쏫지어시 身命을賭하야 彼我步砲火間에 往來하는 第一線部隊로 이때문에 前進한 事例에서 볼바와가티 必要以上의 被害를 不得已하게된 것은 實로 遺憾으로 여기는바 어다 그런데 最近에도 支那人에依한 在支外人殺傷事件이 頻

西尾中將 大宮御所에伺候

【東京電話同盟】北支戰線에서赫赫한武勳을 세우고 敎育總監에 榮轉한 西尾中將은 十八日午前十一時半 大宮御所에 伺候하야 皇太后陛下께 拜謁하엿는데 陛下께옵서는 感謝하옵신 말삼을 賜하옵시고 御紋付御菓子等을 下賜하옵시와 勞를慰하옵시엿다

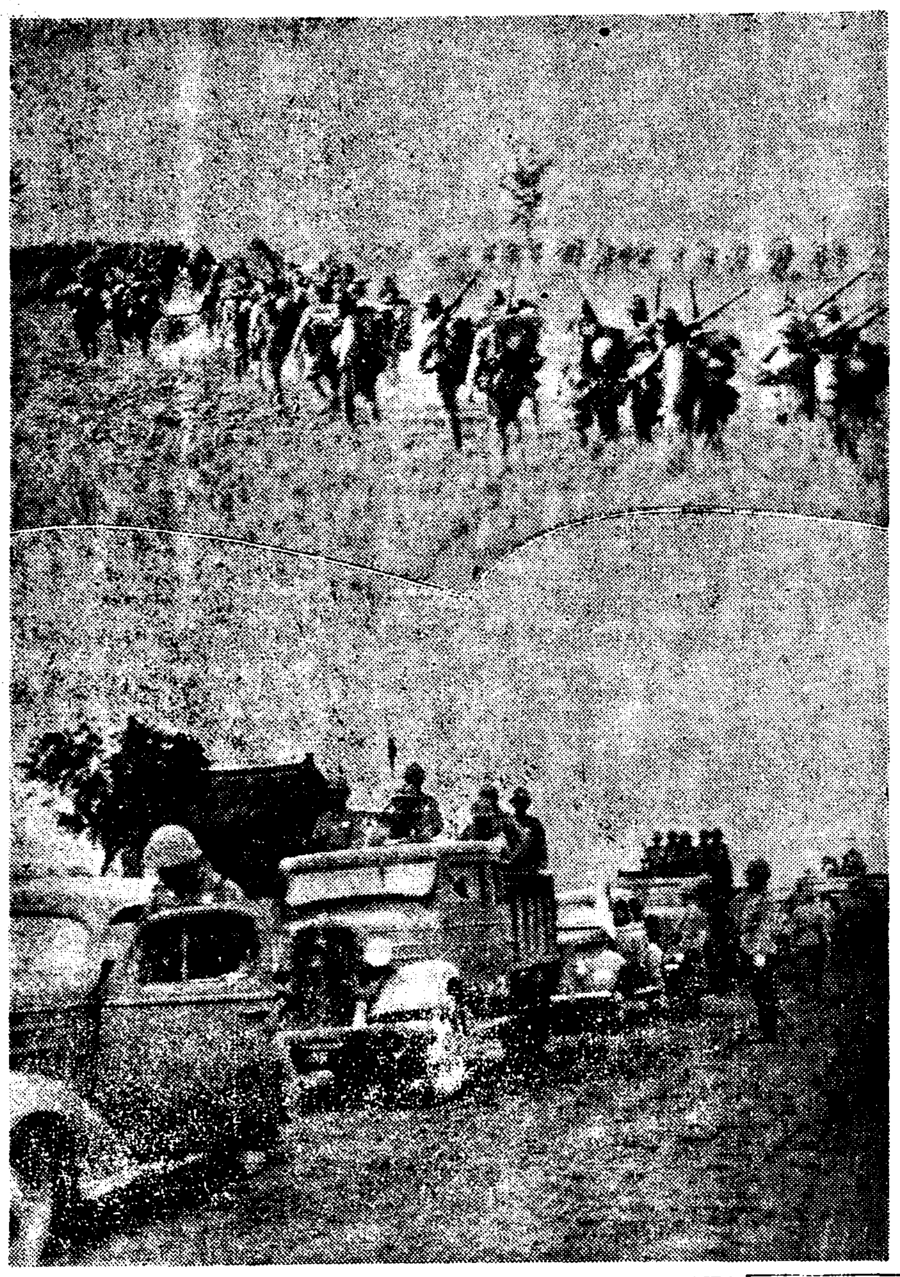

寫眞 上 前線으로 向하는 皇軍部隊 下 同自動車隊

陸의荒鷲隊 衡南空爆敢行

【○○十七日發同盟】十七日兗州飛行場田中各機隊는 때마침 地上部隊와 呼應하야 徐州 ... 敢行하엿다

徐州로刻刻肉迫
蘭封도我軍制壓下에完全陷入
陸荒鷲考城을猛爆

【○○十八日發同盟】徐州戰에서 我空軍의 偵察에依하면 我軍第一線部隊는 銅黃街道上을 進擊하는 敵과 激戰을交하면서 漸次徐州城에向하야 肉迫하고잇다 그리고 徐州城內는 昨日에繼續하야 避難民敗殘兵으로充滿하고 城內附近에는 ... 線을 我主力部隊는 完全히掌握하고 有利하게되엿다 이때문에 考城에엿든 敵은 戰意를 全然喪失하고 蘭封東方 ... 退却中인데

【石家莊十八日發同盟】黃河를渡河한 ○○部隊는 主力을들러 마침내 蘭封도 我制壓下에 들게되엿다

【濟寧十八日發同盟】陸의 荒鷲○○部隊는 連日各地上部隊와協力하야 猛爆을 敢行하고잇는데 十七日午後四時十分 隴海線 蘭封東方 考城에擴한 敵集團을奇襲하야 爆彈을 퍼부어 甚大한 損害를 與하엿다

徐州市街圖

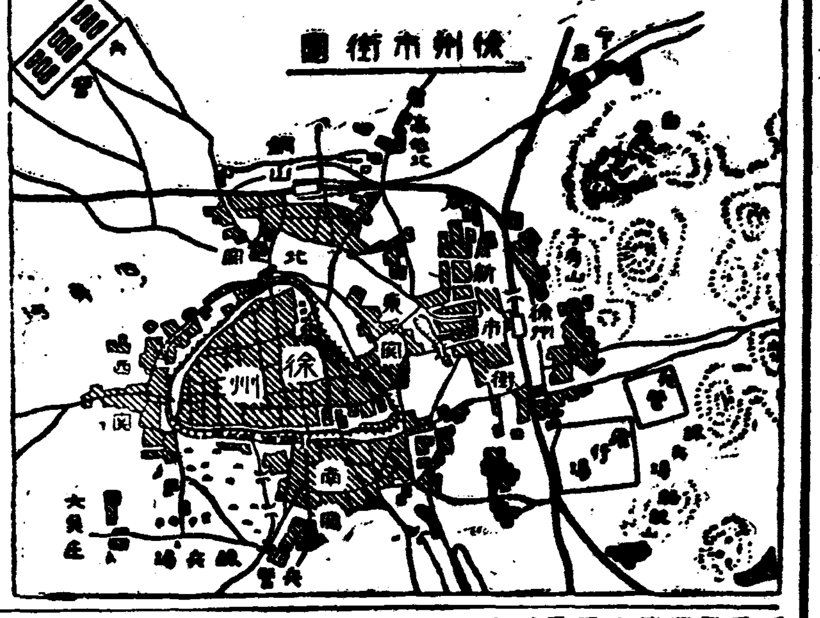

樞軸에關聯한 獨伊人에게도 國籍의 如何를不問하고 第三國民에 對하여도 ... 以上은 日本軍 ... 日本과의 親善關係를 惡化시키기를 ... 外國人에 對한 ... 明瞭하다

蔣介石漢口서
徐州放棄를放送

【濟寧十八日發同盟】八個年에亘한 抗日陣線의 專念한 蔣介石은 六十萬의 兵力으로써 金城湯池로 자랑하든 徐州도 我軍의迅速果敢한 包圍作戰에 依하야 完全히 包圍되고 말앗다 ... 蔣介石은 漢口로부터 徐州放棄를 放送하고 ... 不得已한 敗戰

夕刊後市況 十八日
◆合同 期米 後止◆ 大阪 ... ◆合同 商品 後引◆ 大阪人絹 福井人絹 橫濱生糸

宿縣城一角確保
城內敵東方으로退却

【○○十八日發同盟】○○部隊及 ○○部隊는 長驅津浦線南段의 要衝宿縣을 奇襲하야 午後四時城壁의一角을 確保하엿다 十八日 日沒까지 戰鬪는 依然繼續되고잇다

【○○十八日發同盟】猛然活躍한 ○○部隊는 十八日午後一時宿縣西方八粁地點에잇는 西二舖를 占據하고 다시 進擊을續行하야 午後四時 城壁에 달리붓터城內의 敵과激戰中이다 宿縣은 徐州에다음가는 軍事交通의 要衝으로 敵은頑强한 抵抗을繼續하나 逐次로我軍의迅速한 行動에 壓迫되어 宿縣城의 陷落도目睫에迫到되엿다

【○○十八日發同盟】宿縣의敵은 我軍의 攻勢에견대지못하야十八日午後二時頃 東方으로 向하야 退却을 開始하엿다 그리고 城內에 머므러 應戰하는 敵兵은 約五千으로 觀測된다

兵力增强次 在營期間을延長

【東京電話同盟】陸軍에서는 在支部隊의 兵力을 增强할必要에 依하야 一年六個月在營에 잇서 步兵及 衞生兵(近衞師團에 屬한者를除外)에 對하야는 其在營期間의 短縮은 行하지아키로되여 그뜻을 十九日 官報로써 公布할터이다

陸軍省令兵役法施行令 第三十五條에規定한昭和十一年徵集現役兵步兵及 衞生兵(近衞師團에屬한者를除外함)에對하여는 兵役法施行令第三十一條第一項第三十三條의規定에依한在營期間短縮은 이를行치안코 前項의 規定에依하야 在營期間을 延長한者에 對하여는 除隊日로써 그延期를 解止함

附則 本令은 公布日부터 此를 施行함

南北軍殲滅戰 全線敵軍動搖

【濟南十八日發同盟】我猛擊에도 不拘하고 大運河方面의 頑敵은 韓莊南方으로부터 台兒莊間의堅壘에 據하야 臨末魔的 抵抗을 繼續하나 이는 後方部隊의 退却掩護에不過하고 我猛攻에 動搖하는비저 全線으로 退却하는中에 十八日我南下北上兩軍은 모두 包圍中에서 逃走하려하는 主力을 一擧에 殲滅하고저 作戰行動을 繼續하고잇다

敵軍의抵抗排除코
大運河를敵前渡河
孫連仲軍徐州로退却

【官舍前十八日發同盟】急追、破竹의 進擊을 續行하야 敵을 大運河線에 壓迫한 長野部隊는 萬全의 渡河準備를 完了하고 對岸에據하야 頑强히 抵抗하는敵을攻擊 殲滅하고자 各部隊의 先頭에서서 十七日 午後十一時五十分 東河沿 北西一里地點으로부터 河幅十米의大運河를 ○○을 利用하야 敢然渡河를 敢行 ... 大雷雨는 ... 水量을 더하고 ... ○○의 ... 小銃、機關銃과 ... 敵의 ... 排除하고 이를 擊退하엿다 ... 對岸에 上陸 ...

【北京十八日發同盟】我南進○○部隊는 徐州東方의 要衝을 壓迫 十六日大運河를 渡河하야 前進攻擊을 續行하고잇다 同方面에 陣地를 構築하고 死守하든 敵은大打擊을 蒙하고 敗退하야 十八日孫連仲麾下의 第二集團軍三十師第三十一師의 殘部는 徐州方面으로退却하는中이다

貴院時局調査會 幹旋人選出

【東京電話同盟】貴族院에서는 時局調査會 十八日 各派交涉會에서 ... 第一回會合을 開하기로 되엿는데 同調査會는 委員全部를委員으로 ... 出席하야 研究調査를 進行하기로 되엿는데 幹旋人은 兒玉秀雄伯(研究) 千田嘉平男(公正) 島津忠重公(火曜) ... (同和) 坂本... (無...) 芳澤謙吉(交友) 松本... 各派로부터 ...名의幹旋人을 選出하야 來二十五、六日

武田發賣品
わきがと汗止に ダモラ
암내와 땀방지에 새로운 크림 다모라
◆암내나는분에……
ダモラ를손쉽게찍어서 올르는 대번조곰도 刺戟업시 不快한 냄새를업새줍니다
◆땀흘리는분에……
手·足·허리끈이 닷는部分에 찍바라주십시요 땀이멋나고 언제나 爽快한氣分입니다
◆水色의 쭈一부入
(小)六十五錢 (大)一圓二十錢
發賣元 株式會社 武田長兵衛商店 大阪市東區道修町
朝鮮代理店 株式會社 小西新兵衛商店 京城府本町

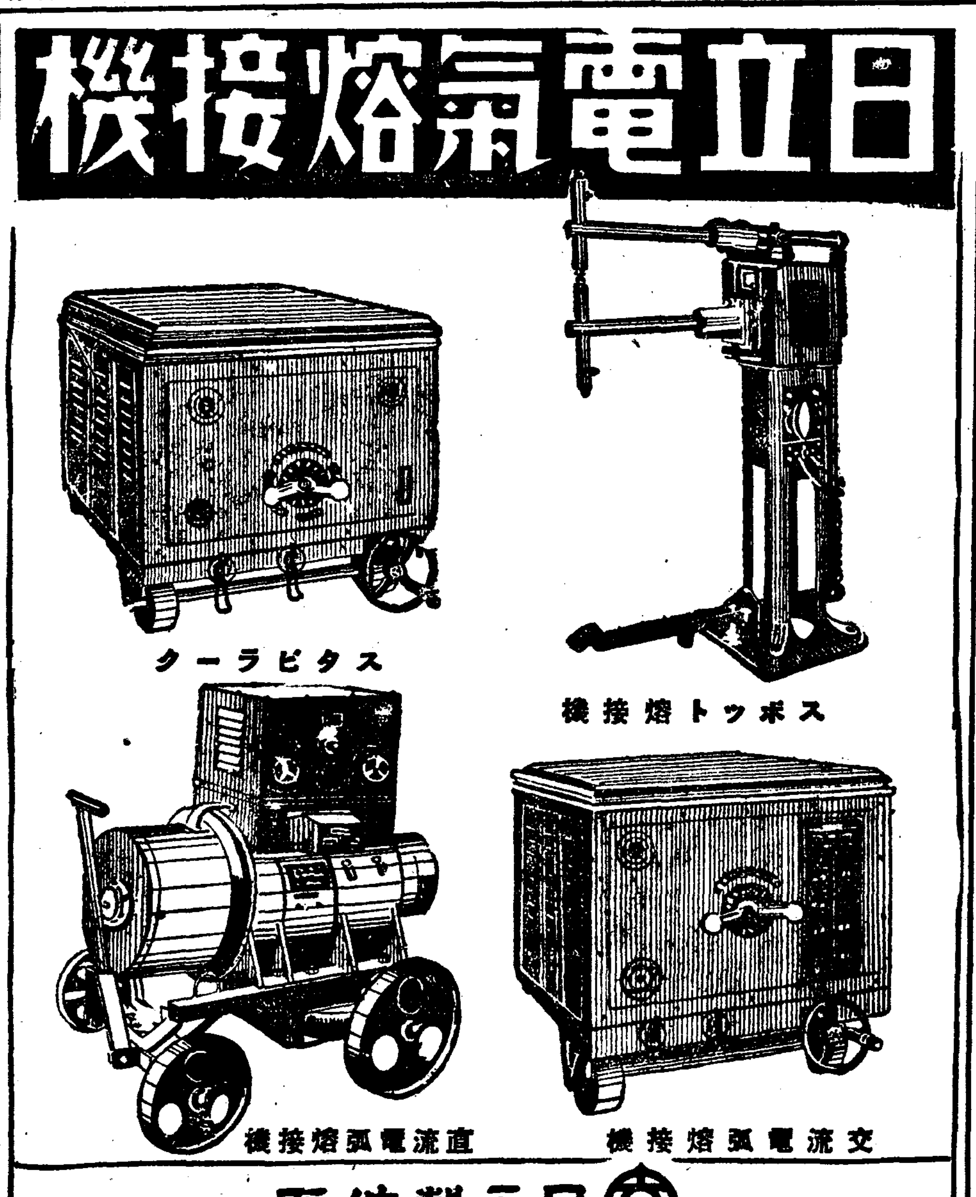

日立電氣熔接機
クーラビタス
スポット熔接機
直流電弧熔接機
交流電弧熔接機
日立製作所
東京·丸ノ內 · 平壤府黃金町一五 · 京城府古市町三四

滿洲自動車學校學生募集
奉天自動車株式會社附屬
每月一日新學期開始
創立以來十六年 設備東洋第一、合格率最高、就職迅速、在學生百五十名、寄宿舍完備
乘用車及トラック練習 本科 三個月卒業 受驗科 一個月卒業
學則請求時要二錢切手
奉天商埠地十一緯路五五 · 電話(二)二九四四番

清掃와整肌作用과를兼한
專賣特許의 크림石鹼
純精한石鹼原料에 滲透性이强한 或種의海產動物의 特殊油樣物質을 配伍하고잇는 故로
完全한清掃作用은 勿論·皮膚에充分한榮養과彈力을 줍니다
十五전

實用的이오德用인
資生堂銀座石鹼新美粧函目下賣出中
六個入 六十錢

撲滅의 妙方은 무엇? 日常衛生이 良策!

可恐·이 病에 年四萬名이 犧牲

現在患者만 四十萬名

結核豫防데이

총독부당국에서는 내지국민정신총동원 건강주간과 호응하야 오는스무날을 결핵예방데—로 정하고 전조선적으로 이무서운병에대한 일반인의인식을 깁히하기위하야 강연으로 영화로 기타 여러가지행사로 대대적 선전을하기로되엿다

망국병 결핵(結核)이 얼마나 무서운병이란것은 조선에서 해마다 희생되는목숨이 매년사만명 현재걸려잇는사람이 사십만명 내지에서는 죽는사람이 십삼만명 현재걸려잇는사람이 백삼십만명이라는 무시무시한 수자가 웅변으로증명하고잇다 …

…첫재… 결핵은서양에잇서서는 사십세이상노년기(老年期)에만히걸리는것이나 일본에잇서서는 이십세이상 사십세미만 즉 청장년기(靑壯年期)에 걸리는률이 가장만흐며 삼십세때에 사망률이 가장만코 …

…둘재… 어떤병은 일즉이 치료하면 낫는다 …

…셋재… 그예방법으로는 …

…넷재… …

講演으로 映畫로 宣傳에 總動員

京畿道各種行事決定

…

"朝鮮飮食은 조타 그러나 淵突은나뿌다"

豫防에 對해 道衛生課長 談

…

西大門四街里에 朝鮮最初의 "리타로" "끄·스홉" 無用時代!

…

萬國博覽會

東京大會期日確定

…

江原道內學童의 手輕機關銃 一臺獻納

秋山道學務課長이 總督府訪問

…

順基야 어데 갓늬?

…

土木歲月興盛따라 四萬人夫또所用

十七日까지 17877名輸送

分布數는 需要人員의 僅三分一

…

개에게물린사람 昨年中四百名!

畜犬家는 團束하라

…

昨朝牧丹江着

團員一行의 元氣旺盛

本社産業視察團消息

…

이번에는 斷食!

飮毒한 趙慶玉女醫

一死念 다ㄷ夫ㄷ라

…

債金저체 女給逃走

…

徐州大會戰 實況을 每夜放送

…

奉天驛乘降客 一日萬名突破

…

漢江에 自殺屍

…

厭世自殺

…

留置場나올때 百圓自進寄附

…

望月山에 入山修道 愛妻를 打殺暗葬

行方감춘天道敎信徒

…

"스·파"愛用展 昨日부터開催

…

「永泰丸」發見

…

比島拳鬪軍 今日入京 午後四時廿三分着

…

實業庭球第十日 今日殖銀對遞信決勝

專賣·商銀勝

…

實業庭球第十日現在

順位		殖銀	府廳	遞信	商銀	總府	鐵道	專賣	【比率】
1	殖銀		○	△	○	○		○	1·000
3	府廳	●		●	○	○	○	●	0·500
1	遞信	△	○		○	○	○	○	1·000
3	商銀	●	●	●		○	○	○	0·500
6	總府	●	●	●	●		○	●	0·167
7	鐵道		●	●	●	●		●	0·000
3	專賣	●	○	●	●	○	○		0·500

【備考】○印은勝、●印은敗、△印은日沒中止의表印

國士舘柔劍道部來征

…

今日의運動

…

총딱

…

曆

▲五月十九日(木曜)陰四月二十日 ▲干支 辛亥 ▲日出五時二十二分 ▲日入十九時三十八分 ▲日南中十二時二十九分四十七秒 …

結核 患者의每年發生이 400.000名式

最近當局의發表한바에依하면 朝鮮內에每年發生하는結核患者數는 40萬이란實로可恐할數라고하며 이로因한死亡者는 近五萬에達한다고합니다。

이와가티 激增하여가는結核病은 一日이라도速히 適當한豫防의方途를取하여 驅逐하지안흐면더욱蔓延하여 여러분의保健에 絶大한威脅을줄것입니다。

結核이란것은 그病菌이空氣中에 散在하여 身體의抵抗力이減退되고 粘膜이弱하게될때에 侵入하여發生하는病이므로 平素에榮養을充實히하고各器官을補强하여서 病菌에 對한抵抗力을强하게하면 何等의念慮가업습니다。

世界的强壯劑네오톤(NEOTONE)은體內에榮養을供給하고 肺·胃·腎·神經을 强化하는 同時에 食慾을增進하고 體重을增加하여全身의抵抗力을 强化할뿐아니라 結核菌을殺滅하는 有效成分이含有되여잇스므로 病弱體 健康體를不問하고 이可恐할結核豫防或은治療에 가장有効한 强壯劑입니다。

(本劑를服用하실때는먼저醫師에게問議하여주십시요)

適應症 肺結核·神經衰弱·萎黃病·貧血症·腺病質·食慾不振·肋膜炎 産前産後·急慢性氣管支加答兒·一般虛弱·榮養障碍·心臟疾患病·後恢復期

NEOTONE

包裝 小 中 大 瓶 罐 罐

全國有名藥房販賣

네오톤發賣元 株式會社 柳韓洋行 京城、大連、上海

十八金代用金側萬人向特選標準時計

特價 五圓也 特價 六圓七十錢

歐米洋行時計部

特約店募集 國産ミシン コリアーミシン製作所

アモンパンパヤ 파파몬아 어드름 죽은깨 バパヤ洗粉

當選謝禮 張元植

藥은滋味나는도모으기 製藥士 講義 무스눈藥이라도自由로製造 ◇立身成功의門 日本通信製藥學校

優勝劣敗는 トウフンラウト ハミガキ フンラウト

中部版

仁川體育會 定期總會를開會

[仁川] 기보=인천체육회에서는 지난십칠일 오후여섯시부터 정기총회를열고 부회장 홍재범(洪在範)씨의 사회아래 (一)조회사년도결산 및 사업보고와(二)역원보선의건을 진행하엿는데 유상(劉上)계기부장은 이기호(李基浩)씨로 투부장은 유창호(劉昌浩)씨로 보선하엿스며 사거일년간 총회의 부채와상세한일은 회장 부회장에게 일임하야 처리하기로되엿다한다

느러가는長安食率

一年間統計

出生萬八千四百五十名
不歸一萬四千四百十名

埋葬보다火葬이增加

현재칠십만명의 큰권솔을 거느리고잇는 경성부에서 작년사월일일부터 금년사월말일까지의 일년동안에 새로운 경성부민으로 출생된수가 일만팔천사백오십이명에 달하는데 이와동시에사망한 총수는 일만사천사백십오명에 달하야 출생자와 사망자의 차가사천삼십칠명으로 조사되여잇다 이와가티 경성부내만에서 일년동안에 일만사천여명의 생령이어떠케 처분되는가를 경성부 위생과의 조사에 따라서 보건대 경성부 내에는 묘지(墓地)가 홍제내리(弘濟內里)제일이태원(第一梨泰院) 수철리(水鐵里)망우리(忘憂里)미아리(彌阿里)제이이태원(第二梨泰院)신사리(新寺里)리문리(里門里)제일동교(第一東橋) 제이동교(第二東橋) 여리(礪里)연희(延禧)남가좌리(南加佐里)흑석리(黑石里)번대방(番大方)신길(新吉)구노리(九老里)의 십칠개소가 잇는데 이들묘지에 무처진 북망산객(北邙山客)이 작년도중에 오천이백사십구건이고 그묘지가 차지한평수가 팔천칠백칠평이며 그묘지사용요금이 일만오천이백구십육원칠십오전이다 그리고 부내 홍제정(弘濟町)에잇는 장재장(葬齋場)에서 화장한생령이 대인(大人)의 건수가 오천백오십팔건으로 그사용료가 이만삼천오백사십팔원이고 소인(小人)건수가 삼천오백오십여건에 그사용료가 육천칠백육십여원어십오전이어서 총건수는 팔천팔백십건에 달하야잇다 지금으로부터 십년전인 소화사년도에는 경성부내의 일년간화장건수가 겨우일천오백명밧게 안되던것이 여섯배로 증가되여 잇는데 이것은 자연증가도잇겟지만 이경으동래 묘지에만 무더오던조선인측이 최근화장을만히하게된것이 그화장건수격증의 중요한 원인이되여잇다

어린이衛生에大敵

氷菓子嚴重取締

鍾路署에서管內氷商을團束

날이차차로 더워감을따라 시내수백처 『아이스·케잌』집에는 아이어른할것업시 산떼미처럼모히기시작하고잇는데 이 『아이스·케잌』이야말로 하절의생의큰협위인 적리(赤痢)의원인이되기쉬운것으로 시내각서가 모두엄중단속하고잇는것이다 종로서에서는 그제조업자가 현재 마흔여명인데 허가를어더 영상하는사람이 일백팔십명으로 제조업자에게는 제조기구는 반드시 기계설비로할것과 수도물을쓸것을 엄중하게지시하고잇스며 행상인은 허가를마른 사람외에는 용서업시처벌하야 위반자에게는 엄중한처벌을하야 부민더욱 어린이들에게주는 병과의해독을 일소하기에 만전을기하고잇다

십오분에 개성만월정(滿月町)육백이번지 김세영(金世榮)(?)의 웅식점 대문안에 나이 두살난 직한 옹동자가 날로한보재기에 싸히채 울고잇는것을 그집사람이 발견하고 직시개성경찰서에 보고하엿는데 경찰에서는 전기 기아(棄兒)를 부청국에 인도하야 양육할사람을 물색토록의뢰하야엿다한다

黃牛의免疫地區擴大

一齊히注射

京畿道에서十九日부터施行

장기전(長期戰)을 각오하고잇는오늘 조선소는 군수품으로나 국내축력(畜力)으로나 그중요성은 일층더 중요한 문제로되여잇서 경기도에서는 축산부의 축우증식계획에 순응하야 금년도부터 소화십삼년까지 어십개년동안에 우역(牛疫)유행이 적극적증식계획에 노력하고 잇는한편현우에게 가장무서운 전염병인 기종저(氣腫疽)를 도내에서 일소해버릴목적으로 대정십오년부터 도내에서 그병이가장만히발생하는 지방을 선정하야 기종저면역지구(免疫地區)를설하고 한해 네번씩 상면간을 계속하야 그예방주사를 철저적으로속행하야오던바 작년일년동안에 매사수(斃死數)엄청나게 늘어오든 중에서 기종저로 죽은소는 스무마리에 지나지안는조환성적이므로 금년은 다음과가티 면역지구를 확대하야 십구일부터 일제히 주사를실시하기로되엿다

(預定頒日)

十九日	始興郡新東面 三六頭
二十日	果川面 二八
二十一日	西面 二一
二十三日	秀岩面 七〇
二十四日	坡州郡坡平面 一九二
二十五日	長湍郡大南面 八〇
二十六日	漣川郡西南面 八〇
二十七日	旺澄面 八七
二十八日	百鶴面 一五六
二十四日	水原郡峯潭面 一〇四
二十五日	雙鹿面 九九
二十六日	開豊郡中西面 一三二
二十五日	鳳東面 一二四

開城에二歲兒遺棄

[開城] 지난십륙일오후 열한시

仁川商議서 役員會開催

[仁川] 기보 인천상공회의소(仁川商工會議所)에서는 지난십칠일 오후세시에 회두실에서 역원회를 개최하엿다는데 결의된 의사는 아래와가티한다

一、議員辭任承認의件
議員土居富七君의辭任을 承認함
二、議員功勞者表彰의件
永井市太郞君에 對하야 金盃三組를 贈呈하고 池田五郞君에게 銀盃一個 贈呈、土居富七君에게는 銀盃一個
三、經濟視察團의件
會員有志의 北支視察團을 組織할事 團員募集은 內地의滿
四、工業、貿易等에關하야 國策의件
(一)日本商工會議所大會提出議案의件
(二)全鮮工業者大會의件
(三)滿洲의件
(四)名古屋汎太平洋平和博覽會의件
(五)支那關稅引下의件
(六)商品陳列所設置의件
五、全鮮商工會議所聯合會에提出할議案의件
對支貿易의 振興을圖謀키爲하야 對支輸出品에對한 船車運賃의特別割引을實施케하도록要望함

遭難船搜查遞信機出動

안성(?)의 기동선 『에이라이마루』(二〇〇噸)은 일본내지로부터 예선(曳船)봉천환(奉天丸)(六五〇噸)에 의하야 대련(大連)으로 회항하던 도중 지난십오일 오후일곱시경에 남해안 거문도(巨文島)부근에서 풍파를만나 예항색(曳航索)이 끈허저서 표류되엿든에 해당쏘이 끈허저서 표류하엿스므로 체신국에서는 이를 조사하기위하야 제신기(遞信機)를 파견하기로하야 광주(光州)에 날러가서 십칠일 이곳을 근거지로하야 수색하기로되엿다

仁川府內택씨料 七十錢으로引上

十八日부터一齊實施

[仁川] 일반물가폭등에따라 『까소링』갑과 자동차부속품이 종전에비하야 삼배이상이나 올랏슴으로 인천에잇는 『택시』업자는 요금인상의 진정서를 인천서보안계에 제출하엿든바 지난십칠일에 인천경찰서보안계에서는 종전의택시요금을 팔십전으로 지정한것은 너무과중하다하야 칠십전으로 정하게 되엿다 월미도(月尾島)가는것도 가급요금이라한다

安城農會總會

諸議案을可決

[安城] 안성군농회에서는 지난 ...

一、安城郡農會畜牛共濟規程改正의件
二、安城郡農會畜牛共濟取扱規則制定의件
三、安城郡農會經費分賦收入規程中改正의件
四、安城郡農會畜牛共濟特別會計歲入歲出豫算의件
四、昭和十三年度安城郡農會經費分賦收入方法의件
五、朝鮮農會畜牛再共濟에加入의件
六、昭和十三年度安城郡農會畜牛共濟特別會計收支追加更正豫算의件

七、昭和十三年度安城郡農會經費收支追加更正豫算의件
八、昭和十三年度安城郡農會畜牛共濟特別會計收支追加更正豫算의件
九、會長專決處分報告의件

坡州地方에百日咳猖獗

呻吟兒童千餘名！

一般家庭의恐怖滋甚

[坡州] 파주(坡州)지방에작년겨울부터 부조한기후관계로 근일도 백일해(百日咳)가유행하야 어린아이들이 천여명의환자를내이고잇다 그중에서도 무덤이 만흔면이지마는 어린아이를 가진부모들은 큰공포에잇는동시에 경찰당국에서도 예방에고투중이라한다

鍍金詐欺犯捕縛

[開城] 개성부외남면 수우리(南面修禺里)박기영(朴基榮)은 가른동리에사는 이상준(李相俊)유인준(柳寅春)과 또는청교면목송리(靑郊面墨松里)김광진(金光眞)부내 서본정(西本町)박경원(朴慶元)등과공모한뒤 작년십이월에 주석(錫)과구리(銅)를 혼합해서 양철동가랑의사금(砂金)을 위조해가지고 지난사월에 개성대화정(大和町)윤만홍(尹萬興)에게 『순금이라고 감쪽가티 속이여 이백원에 전당』을보게해서 이를은 어디를 사취해가지고 술거리에서 호탕이놀다가 지난십륙일 개성경찰서에사기범으로잡히엿다한다

仁川에서도 廢品更生展

十八日부터三日間

[仁川] 인천부(仁川府)와 상공회의소(商工會議所)사회사업협회(社會事業協會)공동주최로 십팔일부터 삼일동안 공회당에서 폐품개생 자원애호전람회(廢品更生資源愛護展覽會)를 개최하고 일반에게 폐물리용에대한 인식을주기위하야 무료공개한다는데 매일 오전아홉시부터 오후여덜시까지라한다

疎薄한妾이酌婦되자

嫉妬男便칼부림

加害青年船長仁川署서取調

[仁川] 삼각정(三角町)이 오저울놈 결(死生決斷)을하려고 칼부림을한 선장=부내도산정(桃山町)에사는 대덕환(大德丸)선장 임왕식(林王植)(?)은 지난십일오후세시에 부내화평정(花平町)오십팔번지 전경자(田京子)(二二)를 식점에 잇는 작부휴해순(休海順)이라는여자에게 식도로 두부를찔러서 몹시상해를 입혀지게하엿다 그사실을 들은즉 한씨는 대덕환선장으로잇던 스면서 명해순을 지금으로부터 륙년전에 소실로정하고 동거하여오든중 어린아이까지 나어살다가 요사이와서는 다른여자에 정을두고 전기를 대해순에게 는 생활비도주지안흠으로 살길이 어갈도리가 업서서 전경자집에 월급이십오원으로 채용되엿다는것을듯고가서 나에게 말도 안코 어린것에와서 못사나하야 게 우습게보고 추파를 던지는 것은 나의의견상에게가 만흐니 너를죽이고 내가죽겟다고 칼부림을하엿다한다 명해순은 이십여일의 치료를바들만치 상처를 당하엿다한다 인천경찰서에서는 직시 범인을 잡아다가 취조중이라고한다

蘇萊尋常小學校

後援會役員改選

[蘇萊] 부천군 소래공립심상소학교(蘇萊公立尋常小學校)후원회에서는 십칠일오후 한시에서 기성회의를개최하고 작년도 수입지출에대한 보고를 한뒤역원을 개선하엿다 당선된역원의 씨명은 다음과갓다

▲會長 尹益善 ▲副會長 李鍾珪 李寧宰 ▲評議 金周勳 李鍾業 尹相淳 尹作秉 尹九鉉 徐廷和 丁大謙 洪子妾 閔正鉉 李延璁 申鉉圭 ▲常務幹事 崔元奉

帝大藥草園落成

藥都開城에一大異彩

[開城] 약사만여평의 터전에선 여종의 약초(藥草)가 배화된만 해서 마식물원이가하는 감상을주는곳이 현재개성 경기도립약용식물연구소(京畿道立藥用植物硏究所)인데 요지음에 그연구소와 관련하기지에는 또경성제국대학약초원(帝國大學藥草園舍)가 화장서상종으로 절반은고전풍의 구성미(構成美)를띄우고 새로히건설되여 약도개성(藥都開城)의 면목을 여실히빗내고잇다 그런데 전기공사의건물평수는 근삼백평이고 공사비는 오만사천원이라는데 작년시월부터 서전조(石田組)에 청부되여 이래 반개년만에 완전한준공을 보게된것이라한다 금후로는 제이단계설비로 약십만원의 경비를 드려 작업실비 및 표본실(標本室)설비에 만전을다하리라는데 전기 소요경비는 삼만원은 개성부민의 기부한것이라한다 그리고 그전사의 락성식은 오는 가을철을 마저서성대히 거행하리라한다

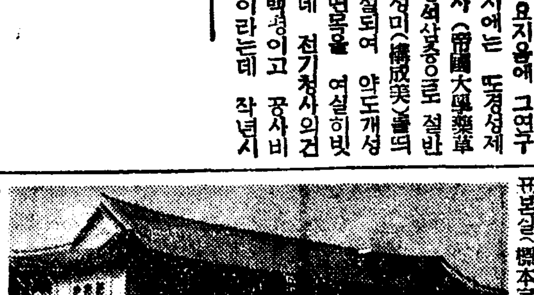

(사진은 신축락성된 제대약초원청사)

面公益을爲하야 安協解決이急務

航路問題를解決한後에라야 비로소島內平和維持를可期

(完)

仁川支局 李俊相記

宗島通仁川航路紛糾顛末記

영종도인천사이 항로의 영종면(永宗面)직영문제에대하야 조합과 면의불평을 대략드른 아래와갓다

仁川組合理事 金衛煥氏談

이 문제는 달리말할것이 업소 이나 또는일반의여론을 어르키지안코 우리영종면내에서 처리할일이다 그런데 대도통하고 지금현 면장은 조합파는 한마디의 상의도업시 자기의 직권만을 이용하야 군이나 경찰서나 또는 도청으로다니며 이항로허가를 악용하야 자기의 공로하면서도 우리조합에 대하야는 무기한으로 안된것을 늘 주장하려는것이다 이런것을보더라도 면장으로 면민을 보호하는것이 아니라면 민의 무리함을 알고 자기가 강제로 빼스려고 하는것이아니가하다 이러서야 어린아이 넘가한다

가지문이 어디잇스랴 우리조합과 처음부터현적으로 나갓다면 이문제는 벌써해결을 지엇슬것을 갈등관청에까지요로를 끼치고 또일반의여론까지 이르킨다는것은 매우유감된일이다

永宗面長 金顯廈氏談

이항로는 의 면직영에 대하야 종인조는 함에서는 여간반대를 하지만 인 이항로를 일개영리단체에다 맛겨둔다는것은 우리 면민으로서는 넘우나 부끄러운 일이다 우리조합에서는 나를

보고 타협을아니하엿다고 주장을하나 사실은 타협적으로 하지를못하게 되엿다 나는이 문제를원만히 하기위하야 별별수단을 다써보앗스나 그것도 수포로도라가고 오늘날와서는 결국 갈등관청에 손을 빌어 가부의처리를 보게된것은 대단불안한일이다 나는일반면민의 대표자인만치 그책임상 면민을위하야서는 내몸을 희생하야서라도 어디까지든지 이항로만은 면직영으로 만들어야한다 운운

△—△

이문제에대하야 관계 관청의 의향을드러보면 대략아래와 갓다

仁川警察署長談 이문제에 대하야 지금가부를엇더라 말할수업다 동인조합이나면의의사를 무러서 원만히 해결을 지으라 한다

富川郡守 談 이항로의 면직영에대하야 오래전부터 문제가 되여나려온것으로 이번에경기도청으로부터 면영으로 허가할방칙이라는것을 알게되야 그동안 동인조합과 그기구에 대하야 매매교섭을 하엿스나 너무나 가격을만히 불름으로 속히 실현이 못되고 오늘까지 지연된것이다 동인조합에서는매년 오백원식을 면에 납부하겟다는말도 엇섯다한다 이것이 사실이라면 면직영에 넘우바뿐것이안이냐엇재냐

京畿道産業課 談 규정상 관은 다른곳도 동일할듯하다

상 면민을위하야서는 내몸을 라서 영종도민에게는 문동라고할수잇스므로 면영으로 하는것이 당연한일이다 아모리 동인조합에서 절대로 사리를 취하지안코 공익사업에 쓴다 하더라도 일반도민들은 그러케생각지를 안흘것이다 도조합원전체가 영종도민들로서면 영으로 하는것을 절대로반대 하는리유는 무엇인지 좀 알고 싶다 이것을 공공연하게 면에서 경영을한다면 동

언조합에서 물질의다소 희생을 당하드라도 순순히 내여 거기에 대하야 방해를 한다거나 또는 그기관의 대금을 예상이외로 달나는것은 부정한일이라 아니할수업다

富川郡面行政係 申應權氏談 나는이 문제를 무엇이라고 말할수업다 모든것을 경찰서에 일임하얏다 한이상 그곳에서 처리하기에 달렷다 그리고 경찰서와 런락을취하고 엇서서양자간에공평하고 원만히해결짓기를바라는바이다 (完)

(사진은 영종도섬 오 중의 교통이잇는 나룻배)

安城邑內小學校 父兄會規約改正

[安城] 지난십사일 오후세시부터 안성읍내 소학교에서는 부형회를 개최하고 소화십삼년도 결산보고와 규약개정을 맛친뒤 역원도 임기만료임으로 종개선을하엿다 피선된역원은 다음과가티다한다

▲代表理事 朴嵩秉 ▲常務理事 金台亮 李南秀 朴容寅 金魯默 ▲理事 朴容復外二十五名

地方人事

▲佐佐木恒夫氏(前楊平警察署長)今般京畿道警察部警務課轉任
▲日本報楊平支局來訪
▲星崎耕平氏(新任楊平警察署長)新任人事次十五日本報楊平支局來訪

만성위장병이손쉽게근치되는!

위장을根本的으로 다스리는病根히하는原治療法！

慢性胃腸病을앓는어러분! 속히벙고에서 버서나시라면 반듯이 病根原을끗처서 다시금 胃腸을根本的으로 튼튼히하여서 活動을회복식히시지않으면 絶對로 낫지않게되는것입니다

그러므로 흔이 一時的증세의안정밧게되지안는치료법을하시는분이계시나 그약기운만지나면 도로병세가 악화되고맘며 드디어 인어벽이고맘게되나니 例를들면 消化가나쁘다고 消化劑나 위산중류(重曹劑)를쓰시고 번뇌이좋지못하니 변비약 혹은 영양이부족하니 영양제 또는酵母劑를쓰시나 그것은 모도가 根本的으로 胃腸病을끗처주지못하고 다만 증세의一時的安靜에지나지못하는 作用박게 못하고잇는까닭입니다

그러면 어떠케하여야좋으냐하면 그病根原에作用하는치료법=즉百發百中의영효를가진 被覆吸着作用을하는 最新의胃腸藥「도모산」으로 치료를하서야만 短時日에 근치됩니다

그것은「도모산」만이 가지고잇는三大作用=즉胃腸病의병화근인 粘膜의염증=가다루성과 진물는곳을 새살이나오도록 보호하며 도로회복식혀주는作用과 胃안에생긴 過剩酸을 온화한경파로서 吸着식히고 胃腺에作用하야 그機能을왕성케하는作用 또하나는 腸內에생긴 有害細菌을殺菌하고 細菌때문에생긴毒素와 썩은것을吸着식혀서 자연적으로 변에석겨나오게만드므로 그렇게 배속이편하게되며 根本的으로 胃腸의活動力이 도로회복되야 短時日안에 근치되는것입니다

適應症=급성만성胃腸가다루 설사 헛배부른데 배끌는데 신트림나는데 상습변비증 宿醉 구역질 소화불량 평난에특효함

약가—九〇錠入(十日量) 七十錢
二七〇錠入(卅日量) 一圓五十錢
八〇〇錠入(德用分) 三圓七十錢
全道有名藥房에서販賣합니다

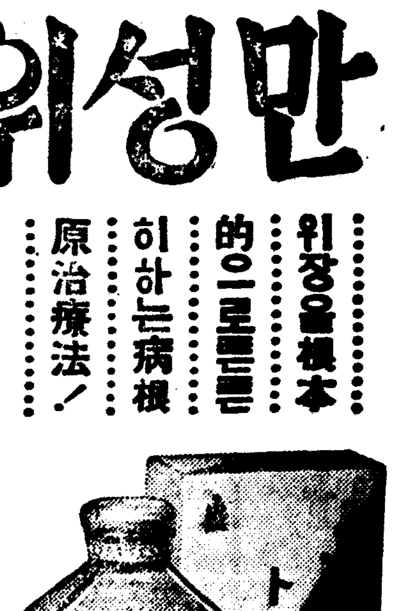

도모산

發賣元 東京市日本橋區本町三ノ一 友田合資會社 振替口座東京一九三八番

リグレー 리구레—

純粹眞正한츄잉껌

消化를促進 이를淸白케 口氣를爽快 神經을緩和

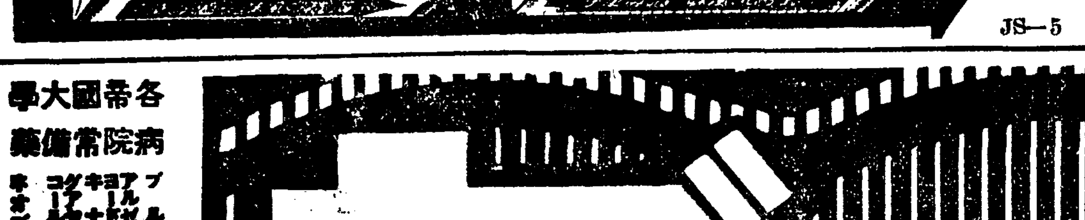

JS—5

補血强壯 造血아옷호르몬

ブルトーゼ 부루도—제

各帝國大學 病院常備藥

ブルトーゼ
アルゼンブルトーゼ
ヨードブルトーゼ
キナブルトーゼ
コアグルブルトーゼ
ネオブルトーゼ

冊子「活動の源泉」無代進呈

B1329

株式會社 藤澤友吉商店 大阪市東區道修町 東京市日本橋區本町

長篇小說

薄命 (2)

韓龍雲 作 / 鄭玄雄 畵

誘惑 [二]

그아이는 자기에게 잇는바 부드러운 마음과 약한 힘을 다하야 섬한 더위와 큰 괴롬을 을 참아가면서 바를매다가 다시 배고픈것을 깨다랏다 그아이는 외인손으로 이마를 가리고 해를 처다보앗다 그리하고 다시 밭속에 엇는 솔나무의 그림자를 돌아보앗다 그 솔나무 그림자는 날마다 날마다 그아이에게 점심먹는 시간을 아르켜주는 자연의 시계엇다 그아이는 그 솔나무의 그림자가 어제보다 조금 더 동쪽으로 기우러진것을 보앗다 그아이는 점심먹을때가 조금 지난것을 깨닷자 무슨 엄숙한 약속을어긴드시 어조금 놀내엿다 그아이는 밧매기가하도 어려워서 점심때나 어서 되엿스면 하고 해도 자조 처다보고 그 솔나무 그림자도 참하여 도라보앗다 그리하야 오정때쯤 되면다든지 혹 그보다 조금 지낫다든지 하여간 점심먹고 쉬일때가 되엇으면 마땅히 거뻐해야 할터인대 점심먹을 시간이 어제보다 조금 느저진것을 보고서 도리어 놀내게 되는것은 그아이의 연약하고 부드러운 마음이 얼마나애처러운것은 사정업시 나리쪼이는 폭양이나 숨어 캑캑 맥히도록 물리 치미는 땅 기운이야 아롱구할배 아니엇지마는다시말하면 그아이의 기다리든점심때가 조금 지난것을 보고서 도리어 놀내는 가이업는 심경을 한울파 땅도모르는것은 물론이저마는 그아이에게 점심먹고 쉬일때를 가리켜주는 솔나무 그림자도 그것을 알수는업섯든것이다

그아이가 점심먹기 위하야이러서라고 할때에는 오래 쪼그리고 안저서 김을 매기에 마비가되어서 구든 다리는 잘펴지고 아니하엿다 그아이가 아프것을 참아가면서 이마살을 찌프리고 조금 몸을 뒤트러가면서 다리를 차차 펼때에는 오금의 힘줄과 무릅의 뼈에서오독오독하는 소리가난다 그아이는 이러서자 허리를 뒤로 자치기도하고 몸을 좌우로 흔들기도하며 다리를 번가라 들고 꼬부렷다 폇다 하야서 오금의 뼈와 힘스줄을 고루면서 먼하늘을 바라보고 한숨을

「후-」

하고 내쉬더니 다시

「에구!」

하는 소리를 내엿다 그것은그아이가 누구를 원망한다든지자기의 신세를 한탄한다든지 하는등의 무엇을 혜아리는 마음에서 나오는것이 아니라 다만 자기의몸이 너무도 피로워서자연히 나오는 소리엿다

그아이는 맛 고향으로 나가면서도 행여나 각자 순을 밟을까바 조심조심하며 밭속으로 나가서 외레히 점심먹는 솔나무머레 조그마한 밭머이 잇는 곳으로 갓다 그밧머에는 그늘어지고 조금 서원한바람에 흔들리는 솔나무 가지에는 점심끄렝이가 대롱대롱 달여잇다 그것을 보는 그아이는 빙긋이우섯다 그의 웃는입설은 바로 아까 한숨쉬고 애구소리를 지르든 그입설이엇다 그아이는 밥끄렝이와 가티 달여잇는 조그마한 바아지를 떼어가지고 열암은 거롬쯤 떠어잇는 조그마한 새암으로 갓다 어느사람이 일부러 파노은것이 아니라 흐르는물에 패어서 자연히 새암처럼 된것인데 그물은 몰름에서 나오고 바닥에는 세모래가 깔려서 몹어 깨끗하고 차고 마시 달엇다 그아이는 가지고간 바아지를 그물에다 두번이나 부셔고 다시한번 부시엇다 그리하고 바아지를 가벼웁게 저어서 웃물을 헤치고 한가운데로 퐁당 떠서 위선 범떡범떡 마서엇다 그물을 마시는 그아이는 어세상의 모든사람의 누구보다도 자기가 제일 행복스럽것가려 생각되엿다 그아이는물을 마신뒤에 그새암의 아래 물에다 손도씻고 얼굴도 씻셧다 그리하고 발도 씻스려다가 다서 바롤매면 또 흙이 무드려니하는 생각으로 싯지는 아니하고 다만 시원하게하기 위하야 물에 들어서서 흐령거리기만 하얏다 그리한뒤에 다시박아지에다 드러떠가지고 와서조그마한 죄악돌 세개를 솟밭처럼 느리노코 그위에다 물바아지를 기우려저저 안도록 한도시 노앗다 그리하고 점심 보재기를 내려서 깨끗한 풀위에 노앗다 그리하고 자기도 밧혀위에 안저서 점심보재기를 끄르고 막먹으라고 할때에 뒤에서 인기척이 나더니 가벼운 기침소리가 낫다

[illegible]엿습니다 그후에는 세상 외따님 [illegible]다 는 영자(英子)가 [illegible] 오셧나고 [illegible] 그러나 [illegible] 처지엿습니다 [illegible] 망하면서도 [illegible] 고 큰기아이는 [illegible] 밧게되어큰고생을한후 겨우 [illegible] 가롤니기까지되엿습니다

仁丹愛用者招待 日本少女歌劇公演

十八、十九晝夜府民館서

仁丹本舖에서는 仁丹愛用者를 招待하야今十八、十九兩日間 府民館서 晝夜로 日本少女歌劇團이 公演하기로되엿는데 入場者는 仁丹五十錢以上買上者에 限한다하며 〃리리코·마리오네트〃外에 四十餘場景을 六十名少女가 出演한다고한다 (寫眞은 그中一場面)

幼年童話 용남이네가게

(十九日午後六時) 金福鎭

용남이가사흘이나 학교를결석하얏습니다、한반의 동무들은대단히 궁금하야서 용남이집을차저가보앗드니용남이는 앓는것이아니라 편치안허누신 아버지대신 가개를보고 잇섯습니다 『애들 우리용남이를 도아주자이제부터 무엇이든지 사라거든용남이네가개에서사자』 동무들은 이러케들의론해가지고 이튿날부터 무엇이든지 용남이네가개에서 삿습니다 용남이네가게는 기운이나고 용남아버지도보왼어나오시고 용남이도 학교에나오게되엿습니다

一라듸오小說一 女子의口說(方仁根作)

劇團藝苑 南海燕

(十九日午後八、三〇分)

◆……숙히(淑姬)는착한안해입니다 그럼으로항상남편형보의출세를위하야는 무엇이라도할라는결심을가지고잇습니다 이못에사는동보사장부인과 알게된숙히는 잇는일업는일로 남편을자랑합니다 『집안사람은 전등을써서잘곳치지요』……그날입니다 불이안드러온다고 전등을고처달나고 사장대에서 하인이왓습니다 놀나는형보 땀을동이로흘린후 난

〃舞臺뒤의戰慄〃 〃도로레스·델·리오〃가〃더글러스·페방·스쥬니아〃와 共演한 巴里劇場을舞臺로한探偵劇의 三角戀愛를取扱한것이다 十六日부터 明治座에서 佐分利信三宅邦子共演의〃半處女〃와함께上映中

十九日(木曜)

◇正午(東)時報 (大)실로폰과하모니카

一、실로폰獨奏 가、英吉利兵隊 스듬므作曲 나、풀카「少女」베-르作曲 다、하레-「飛翔」리스作曲 라、가봇트「飛行의살」도루비이作曲 二、클라리넷트獨奏 헬프스트브르-멘 헨리-크링作曲 실로폰 澤田大郎 클라리넷트 中山義雄 伴奏大阪라듸오-케스트라 指揮 [illegible]

◇同一時一五 家庭時間 住宅과庭園

◇同六時 幼年童話두가지 朴吉龍 一、용남이네가게 二、애기양의꿈 金福鎭

◇同六時二五分 어린이新聞

◇同六時三〇分 經典解說 佛學 金包光

◇同七時三〇分 講演「生物學으로본不老長壽」 同德高等女學校 李德象

◇同八時 獨唱 一、참사랑 브라-므스作曲 二、歌劇「椿姬」中에서 베르듸作曲 三、歌劇「집시-」中에서 도니제띄作曲 四、솔베그의노래 그리-그作曲 五、歌劇「라보에-므」中에서 미미의노래 푸치니作曲 六、歌劇「브라질의眞珠」귀여운새 다비드作曲 李觀玉 피아노伴奏 金信德

◇同八時三〇分 라듸오小說「女子의口說」方春海作 南海燕

◇同九時〇分 歌詞 一、相思別曲 二、黃鷄詞 大笒 杖鼓 安鶴仙 金花香 金永根 金一宇

第一放送

◇午前六時三〇分 基礎英語講座(十七)

◇正午 (大)실로폰

◇午後六時〇分 (東)問答

◇同七時三〇分 (東)歌謠

◇同七時四〇分 (東)講演

◇同八時〇分 (東)管絃樂

◇同八時四〇分 (東)落語

◇同九時五分 (東)長唄

二十日(金曜)

◇正午 (東)時報 레코-드音樂

◇午後一時一五分 家庭時間「깨끗하고굿세고光明한生活을하라면」毛允淑

◇午後六時 唱歌와童謠 一、齊唱 풍경어린 애기차 二、齊唱 御寺の鐘の音 三、輪唱 [illegible] 四、獨唱(合唱付)밤엿장사(金貞姬) 五、二部合唱 燕 六、齊唱 별 七、獨唱 어머님생각(金姬淑) 八、二部合唱 海誠信女學校生徒 피아노伴奏 金何權

◇同六時二五分 어린이新聞

◇同六時三〇分 講演 結核豫防에對하야 醫學博士 晋由鉉

◇同七時三〇分 歌謠曲 一、女子의純情 二、그리지마서요 三、港口는슬퍼요 四、恨이나업것만 五、暴風에우는꽃 六、귀여운눈瞳子

◇同八時〇分 伴奏 一、短簫 二、唱劇調 風流 別曲歌 春香歌中離別歌 金仁淑 DK管絃團 金雲

◇同八時三〇分 一、遊山歌 二、노들江邊 三、도라지打鈴 四、靑春歌 歌手 林小香 丁元姿

◇同九時〇分 經濟解說 地價와今後投資 東亞日報 全弘鎭

第一放送

◇正午 (城)室內樂

◇午後六時〇分 (名)이야기

◇同六時二五分 (城)講演

◇七時四〇分 (自上海)

◇同八時〇分 (東)管絃樂

◇同八時四〇分 (東)歌謠曲

◇同九時〇分 (東)時事解說

紙齡六千号 祝 革新五周年

淸州

忠淸北道

南北棉業株式會社 淸州繰棉工場

郡是製絲株式會社 淸州工場

南北棉業株式會社 淸州工場長 河副實

郡是製絲株式會社 淸州工場長 森準次郎

忠北道會議員 崔東善

必生堂藥局 藥劑師 金虎性

淸州無盡金融會

淸州校長團

消防組頭 藤井廣吉

朝鮮麵子株式會社 淸州支店

淸州邑 醫業 李錫永

淸州酒造株式會社

忠北産業株式會社

淸州郡廳

淸州邑

道會議員 洪元植 (槐山)

忠北自動車運輸株式會社 代表取締役 東條正平

淸州米穀組合

淸州金曜會

李明求

南昌熙

淸州郵便局 局友會

朝鮮特産 特許 東なつと 東乃薰 製造元 倉原三光堂

銘酒「菊之露」釀造元 高見酒造株式會社

絹布商 李萬秀商店 淸水町

淸水菓子店 本店 市水町通 工場 淸水町

明治堂菓子店 本店 本町三丁目 工場 市場通

忠北土木建築業協會

朝鮮料理 華盛館 電話二二二番

忠北道會議員 川金由三郎

專友會

淸州稅務署

淸州商工會

淸州本町 滋養强壯帶下根治 サンタロゲン製造元 天濟堂製藥研究所

南鮮合同電氣株式會社大田支店 淸州營業所

淸州本町郵便所

道立醫院

淸州本町二丁目 銘酒 櫻乃嵐 釀造元 越後屋事 五十嵐逸作商店

裡里

湖南線裡里邑榮町一丁目六八 (三)運送部 海陸物産貿易 並ニ委託販賣 大同合名商會 主 安和玉 電話二六七番

全北道會議員 趙海英

裡里 漢城館 電話五一番

裡里邑榮町 朝鮮料理 日出館 電話五五番

裡里邑榮町 嶺南館 電話三七七番

益山郡北面新興里 佛法研究會總部

裡里榮町郵便所長 李應敏

湖南線裡里邑本町 裡里藥局 藥劑師 李允煥 電話二〇八番

春浦面 崔炳龍

裡里邑 印刷所 活文堂 電話二七五

春浦面 鄭俊謨

春浦面 崔鳳來

裡里邑本町通 各種紙物 惟一紙物商會 主 蔡君先 電話二五二番

裡里邑錦山町 田仁化

五山面南田里 申泓均

楊平

楊平郡邑內 楊平酒造株式會社 取締役會長 李寅求 取締役社長 崔錫俊 專務取締役 張遠基 常務取締役 林宗永 電話二〇番

楊平邑內 穀物貿易 精米業 楊平商會 主 李丁煥 電話二六番

株式會社 間組鎭村出張所

楊平郡楊西面兩水里 綿布 百貨 金國俊商店 有名賣藥販賣

朝鮮料理 日月館

楊平警察署

楊平郵便所長

京畿道楊平郡楊平邑內 廣盛商會 楊平 トラック運送部 主 高會辰 電話一四番

楊平邑內 愼誠醫院 公醫 尹金龍 電話二〇番

楊平郡楊西面兩水里 飮食店業 李龍順 同 李鍾元 同 金善益

楊平邑內 朝鮮料理 逢春館 電話一七番

楊平邑內 朝鮮料理 迎春館 電話一五番

楊平郡楊西面兩水里市場 綿布 百貨 李錫祚商店 主務 李正雲

京畿道楊平郡西宗面水入里七〇番 米穀、布木、雜貨 漢南商會 主 南泰鉉

楊平郡西宗面長 白南學

楊平郡楊西面兩水里市場內 布木 雜貨 萬物商會 主 李[illegible]